常総市洪水ハザードマップ

小貝川・利根川版

発行：常総市役所 防災危機管理課 0297-23-2111　令和6年(2024年)6月

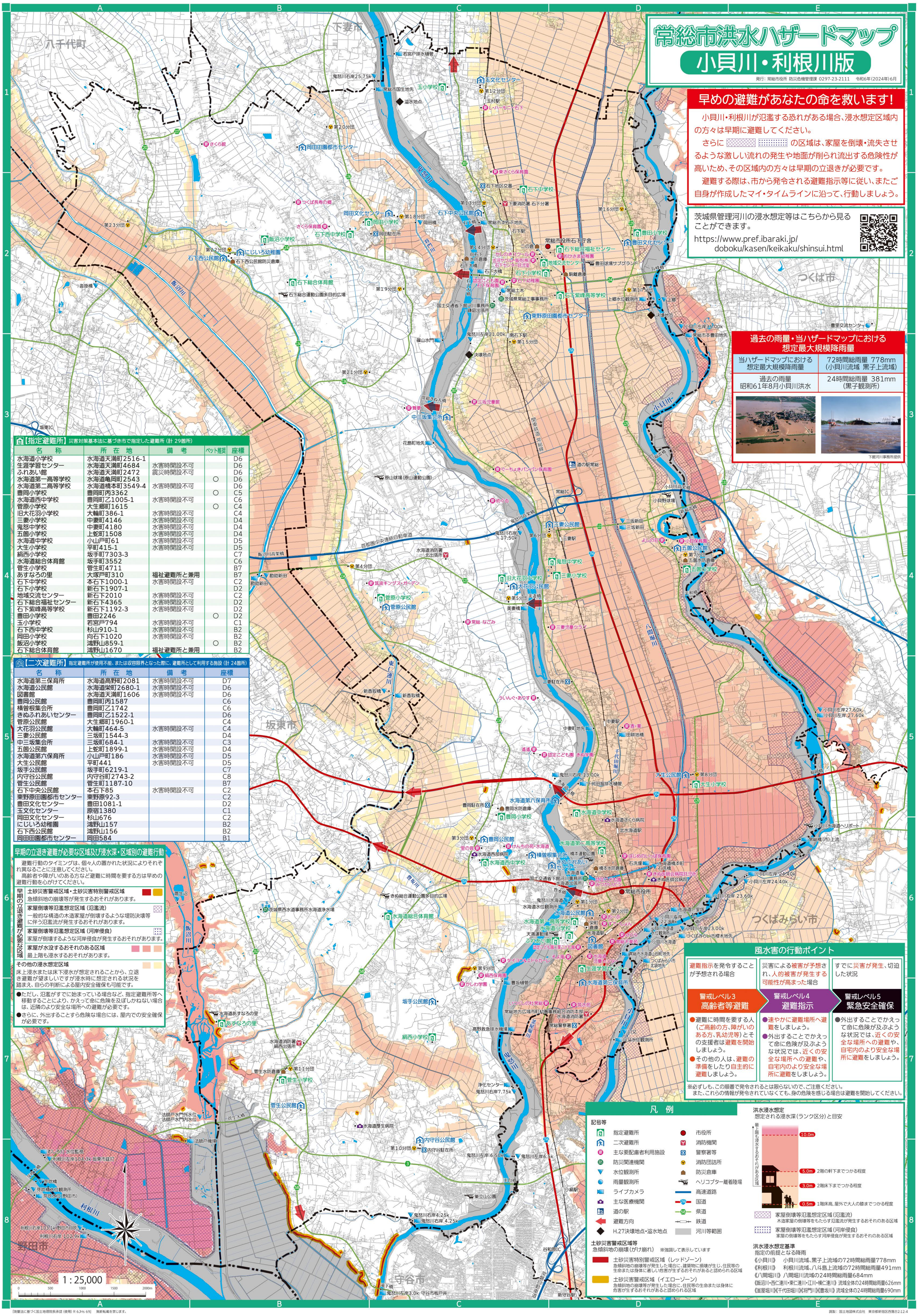

早めの避難があなたの命を救います！

小貝川・利根川が氾濫する恐れがある場合、浸水想定区域内の方々は早期に避難してください。

さらに　　の区域は、家屋を倒壊・流失させるような激しい流れの発生や地面が削られ流出する危険性が高いため、その区域内の方々は早期の立退きが必要です。

避難する際は、市から発令される避難指示等に従い、またご自身が作成したマイ・タイムラインに沿って、行動しましょう。

茨城県管理河川の浸水想定等はこちらから見ることができます。
https://www.pref.ibaraki.jp/doboku/kasen/keikaku/shinsui.html

過去の雨量・当ハザードマップにおける想定最大規模降雨量

当ハザードマップにおける想定最大規模降雨量	72時間総雨量 778mm（小貝川流域 黒子上流域）
過去の雨量 昭和61年8月小貝川洪水	24時間総雨量 381mm（黒子観測所）

下館河川事務所提供

【指定避難所】災害対策基本法に基づき市で指定した避難所（計 29箇所）

名　称	所 在 地	備　考	ペット推奨	座標
水海道小学校	水海道天満町2516-1			D6
生涯学習センター	水海道天満町4684	水害時開設不可		D6
ふれあい館	水海道天満町2472	震災時開設不可		D6
水海道第一高等学校	水海道亀岡町2543		○	D6
水海道第二高等学校	水海道橋本町3549-4	水害時開設不可		D6
豊岡小学校	豊岡町丙3362		○	C5
水海道西中学校	豊岡町乙1005-1	水害時開設不可		C6
菅原小学校	大生郷町1615		○	C4
旧大花羽小学校	大輪町386-1	水害時開設不可		C4
三妻小学校	中妻町4146	水害時開設不可		D4
鬼怒中学校	中妻町4180	水害時開設不可		D4
五箇小学校	上蛇町1508	水害時開設不可		D4
水海道中学校	小山戸町61	水害時開設不可		D5
大生小学校	平町415-1	水害時開設不可		D5
絹西小学校	坂手町7303-3			C7
水海道総合体育館	坂手町3552			C6
菅生小学校	菅生町4711			B7
あすなろの里	大塚戸町310	福祉避難所と兼用		B7
石下中学校	本石下1000-1	水害時開設不可		C2
石下小学校	新石下1907-1			D2
地域交流センター	新石下2010	水害時開設不可		C2
石下総合福祉センター	新石下4365	水害時開設不可		D2
石下紫峰高等学校	新石下1192-3	水害時開設不可		D2
豊田小学校	豊田2246		○	D2
玉小学校	若宮戸794	水害時開設不可		C1
石下西中学校	杉山910-1	水害時開設不可		B2
岡田小学校	向石下1020	水害時開設不可		B2
飯沼小学校	鴻野山859-1		○	B2
石下総合体育館	鴻野山1670	福祉避難所と兼用		B2

【二次避難所】指定避難所が使用不能、または収容限界となった際に、避難所として利用する施設（計 24箇所）

名　称	所 在 地	備　考	座標
水海道第三保育所	水海道高野町2081	水害時開設不可	D7
水海道公民館	水海道栄町2680-1	水害時開設不可	D6
図書館	水海道天満町1606	水害時開設不可	D6
豊岡公民館	豊岡町丙1587		C6
横曽根集会所	豊岡町乙1742		C6
きぬふれあいセンター	豊岡町乙1522-1		D6
菅原公民館	大生郷町1960-1		C4
大花羽公民館	大輪町464-5	水害時開設不可	C4
三妻公民館	三坂町1544-3		D4
中三坂集会所	三坂町684-1	水害時開設不可	C3
五箇公民館	上蛇町1899-1	水害時開設不可	D4
水海道第六保育所	小山戸町186	水害時開設不可	D5
大生公民館	平町441	水害時開設不可	D5
坂手公民館	坂手町6219-1		C7
内守谷公民館	内守谷町2743-2		C8
菅生公民館	菅生町1187-10		B7
石下中央公民館	本石下85	水害時開設不可	C2
東野原田園都市センター	東野原92-3		C2
豊田文化センター	豊田1081-1		D2
玉文化センター	原宿1380		C1
岡田文化センター	杉山676		C2
にじいろ幼稚園	鴻野山157		B2
石下西公民館	鴻野山156		B2
岡田田園都市センター	岡田584		B1

早期の立退き避難が必要な区域及び浸水深・区域別の避難行動

避難行動のタイミングは、個々人の置かれた状況によりそれぞれ異なることに注意してください。

高齢者や障がいのある方など避難に時間を要する方は早めの避難行動を心がけてください。

早期の立退き避難が必要な区域

- **土砂災害警戒区域・土砂災害特別警戒区域**　急傾斜地の崩壊等が発生するおそれがあります。
- **家屋倒壊等氾濫想定区域（氾濫流）**　一般的な構造の木造家屋が倒壊するような堤防決壊等に伴う氾濫流が発生するおそれがあります。
- **家屋倒壊等氾濫想定区域（河岸侵食）**　家屋が倒壊するような河岸侵食が発生するおそれがあります。
- **家屋が水没するおそれのある区域**　最上階も浸水するおそれがあります。

その他の浸水想定区域

床上浸水または床下浸水が想定されることから、立退き避難が望ましいですが浸水時に想定される状況を踏まえ、自らの判断による屋内安全確保も可能です。

- ●ただし、氾濫がすでに始まっている場合など、指定避難所等へ移動することにより、かえって命に危険を及ぼしかねない場合は、近隣のより安全な場所への避難が必要です。
- ●さらに、外出することすら危険な場合には、屋内での安全確保が必要です。

風水害の行動ポイント

避難指示を発令することが予想される場合	災害による被害が予想され、人的被害が発生する可能性が高まった場合	すでに災害が発生、切迫した状況
警戒レベル3 高齢者等避難	警戒レベル4 避難指示	警戒レベル5 緊急安全確保
●避難に時間を要する人（ご高齢の方、障がいのある方、乳幼児等）とその支援者は避難を開始しましょう。 ●その他の人は、避難の準備をしたり自主的に避難しましょう。	●速やかに避難場所へ避難をしましょう。 ●外出することでかえって命に危険が及ぶような状況では、近くの安全な場所への避難や、自宅内のより安全な場所に避難をしましょう。	●外出することでかえって命に危険が及ぶような状況では、近くの安全な場所への避難や、自宅内のより安全な場所に避難をしましょう。

※必ずしも、この順番で発令されるとは限らないので、ご注意ください。
また、これらの情報が発令されていなくても、身の危険を感じる場合は避難を開始してください。

凡　例

記号等

- 指定避難所
- 二次避難所
- 主な要配慮者利用施設
- 防災関連機関
- 水位観測所
- 雨量観測所
- ライブカメラ
- 主な医療機関
- 道の駅
- 避難方向
- H.27決壊地点・溢水地点
- 市役所
- 消防機関
- 警察署等
- 消防団詰所
- 防災倉庫
- ヘリコプター離着陸場
- 高速道路
- 国道
- 県道
- 鉄道
- 河川等範囲

土砂災害警戒区域等
急傾斜地の崩壊（がけ崩れ）　※強調して表示しています

- 土砂災害特別警戒区域（レッドゾーン）　急傾斜地の崩壊等が発生した場合に、建築物に損壊が生じ、住民等の生命または身体に著しい危害が生ずるおそれがあると認められる区域
- 土砂災害警戒区域（イエローゾーン）　急傾斜地の崩壊等が発生した場合に、住民等の生命または身体に危害が生ずるおそれがあると認められる区域

洪水浸水想定
想定される浸水深（ランク区分）と目安

- 10.0m
- 5.0m　2階の軒までつかる程度
- 3.0m　2階床下までつかる程度
- 0.5m　1階床高、屋外で大人の膝までつかる程度

家屋倒壊等氾濫想定区域（氾濫流）　木造家屋の倒壊等をもたらす氾濫流が発生するおそれのある区域

家屋倒壊等氾濫想定区域（河岸侵食）　家屋の倒壊等をもたらす河岸侵食が発生するおそれのある区域

洪水浸水想定基準
指定の前提となる降雨

《小貝川》　小貝川流域、黒子上流域の72時間総雨量778mm
《利根川》　利根川流域、八斗島上流域の72時間総雨量491mm
《八間堀川》八間堀川流域の24時間総雨量684mm
《飯沼川・西仁連川・東仁連川・江川・横仁連川》流域全体の24時間総雨量626mm
《釜屋堀川》《千代田堀川》《将門川》《豊坂川》流域全体の24時間総雨量690mm

「測量法に基づく国土地理院長承認（使用）R 6JHs 69」　無断転載を禁じます。

調製：国土地図株式会社　東京都新宿区西落合2-12-4