

1

Jan. 2023
No. 2 0 4

しよらそ
広報 常総



特集 新春対談 ～常総市長 神達岳志×女優 羽田美智子さん～

【市長】 あけましておめでとうございます。

今年はいよいよ道の駅「常総」がオープンを迎えます。昨年12月には観光農園が開業し、今後も民間集客施設の開業、更には都市公園が開園していきます。市の新たな玄関口として、また賑わい創出の場として、市内外から沢山の方々においでいただき、市内を回遊していただける仕組みを作り上げ、市全体の活性化に繋げていきたいと思っています。

広報常総1月号では、新春対談として当市出身の女優でテレビや舞台で活躍されている羽田美智子さんに、お話を伺ってきたいと思います。

【羽田】 本日はよろしくお願ひします。今年はいよいよ道の駅「常総」がオープンしますね。近くを車で通ったら、建物も建ち始めて、ここでオープンするんだなっていう実感が湧いてきました。

【市長】 この道の駅は「食と農と健康の産業団地」をコンセプトにしたアグリサイエンスバレー事業において、農作物と加工品の販売拠点だけでなく、情報発信と交流人口拡大に向けた拠点としても活用していく予定です。羽田さんは食を大切にしています。が「食と農と健康」について、羽田さんの考えをお聞かせいただけます

常総市長

神達岳志



でしょうか。

【羽田】日本の食料自給率が外国に比べて低
いって、このことを凄く懸念しています。

やっぱり健康になるには食事が一番重
要な要素だから、そこが脅かされる生活つ
て、このことを本当に良くないなと思つてい
ます。

食料自給率が低い国だからこそその農業
のあり方ってあると思うんですね。そ
れを常総市が率先してやって、他の人た
ちも真似できるようなれば、食料自給
率を上げることにつながって、安心材料に
なるなと思つています。

【市長】外国からの食料の輸入が途絶えたと
きに、本当に食べられなくなるという危
機感が目の前にあるという事とか、農業
の大切さって、この知ってもらうために
も、アグリサイエンスバレー事業で6次
産業化という点から発信できればいいか
なと思つています。

【羽田】素晴らしいと思います。常総市が農
業に目を向けるっていうのは本当に理に
かなっているし、土地柄や立地を考える
と情報を発信するにはすごく強みだと思
います。

【市長】農業と言えば、茨城の野菜は首都圏
に出荷されているので、この辺で農業を

女優 羽田美智子





やっている方は、地元の食を支えているだけでなく、首都圏の食を支えている誇りを持って欲しいですね。

【羽田】 そうなんです。農業をやっている方たちは尊い仕事をやっているんです。だからその人達が誇りを持ってくださるのが一番健全な社会だなと思っています。是非、応援したいと思っています。

【市長】 このアグリサイエンスバレー事業は生産だけでなく、販売や人が交流する場所だったり、道の駅や民間集客施設ができて、観光農園という集客ゾーンがあり、様々な情報発信ができる拠点として道の駅があるので、ぜひ羽田さんが店主を務める羽田甚商店にも出店していただき、一緒に常総市を盛り上げてもらえるとありがたいです。

【羽田】 食や健康に光を当ててもらえるのは嬉しいです。ありがとうございます。頑張りたいと思います。

【市長】 道の駅「常総」には年間100万人以上が来ることを想定して

いますが、観光農園や民間集客施設との相乗効果で多くの方の来客を期待しています。

今まで常総市には人が集まる拠点がなかったのですが、今回、拠点が出来た事で、常総市を知らない人に常総市を知ってもらおうきっかけになるだけでなく、常総市に実際に来てもらいたい、その人達に耕作放棄地を活用した農業体験や、あすなろの里に来てもらったり、せっかく道の駅に来てもらった人達をそのまま帰すのではなく、市内の魅力的なスポットを紹介して市内を周遊してもらおうための仕組みを考えています。

【羽田】 素晴らしいですね。期待しています。





子どもたちへのメッセージ

【市長】女優として成功を納めている羽田さんですが、現在に至るまでに様々な挑戦があったと思います。それを踏まえて常総市の子どもたちにメッセージをお願い出来ますか？

【羽田】自分の好きな事より強いものは無いと思ってるので、これが好き。これやってる時間が好き。この人が好き。これをやってる私が好き。何でもいいけど、好きを大事にして欲しいです。好きっていう気持ちだけは普遍的だと思うので、自分の好きに忠実に生きて欲しいですね。

よく講演会でお話するんですけど「成功」の反対語は「無難」だと思えます。「失敗」ではないんですね。

無難な人生を歩みたいのか、成功したいのか。無難な人生でもいいんだけど、成功したいんだったら、チャレンジする事が大事で、自分の中で成功と失敗を積み重ね

て「そのうち絶対成功するから」という、本当に信念を持って頑張ってもらいたいと思います。

常総市の子どもたちには、大きく羽ばたいて行って欲しいです。

【市長】今日は、羽田美智子さんを招いての新春対談ということで、本当にありがとうございます。これからの活躍を期待しています。

【羽田】ありがとうございました。



対談の様子は市の SNS でも掲載しています。



全国障害者スポーツ大会で活躍

10月29日から31日に栃木県で開催された第22回全国障害者スポーツ大会「いちご一会とちぎ大会」のフライングディスク競技に堀越弘さん（水海道橋本町）が茨城県代表として出場しました。

フライングディスク競技はプラスチック製の円盤を投げて競う競技で、大会ではコントロールと飛距離を競う2つの競技が行われ、堀越さんは飛距離部門で3位の好成績を収めました。堀越さんは「全国的にレベルが上がっているが、さらに上を目指していきたい」と話していました。



44m25cmを記録し、3位になった堀越さん

JOSO☆ハッピー体操 音健アワード2022に入賞!

子どもから大人までその時の体調や体力に合わせて行える常総市オリジナルの体操「JOSO☆ハッピー体操」が、一般社団法人日本音楽健康協会主催の「音健アワード2022」で入賞し、11月30日に東京都文京区の学士会館で表彰式が行われました。

音健アワードでは、全国の様々なシーンで行われている素晴らしい音楽活動に光を当て、秀逸な作品を表彰しています。今年は『豊かな未来に向けた、楽しく笑顔あふれる音楽活動』というテーマに、全国171団体の応募があり「JOSO☆ハッピー体操」を含む全10団体の作品が入賞しました。



受賞した幸せ長寿課の職員

茨城県知事認可第12号・印章彫刻技能士・海老原良夫
お急ぎの実印・銀行印、即日彫ります

はんこや 平安堂 水海道 栄町店

常総市水海道栄町2615
0297-22-0180
http://heiando.info

はんこや平安堂 検索

水海道店：営業日（月・水・金）朝10時～夕方4時
つくば市竹園デイズタウン店：朝10時～夜7時・水曜店休

間口2.7mの細長い3階建

無料 法務相談予約受付中

相続・遺言 名義変更 登記

ご予約は 0120-339-478 常総市役所より 車2分 はこちらまで

荒井司法書士行政書士事務所 常総市水海道栄町 2680-11

ご予約受付時間 平日 9:00~18:00

身近な法律問題のご相談は、お気軽にお問い合わせください。

つくばね法律事務所

下記相談 30分無料

債務整理 交通事故 相続・遺言

〒304-0801 下妻市大園木2839-1大建ビル2階
電話受付時間：平日 9:00~17:30 定休日：土・日・祝日
TEL:0296-30-5600 www.tsukubane-law.com

茨城県弁護士会所属：門井 節夫、関 健太郎、高中 学、飯塚 夏樹、山本 大介

うちの子「結婚」しないのかしら?

独身のお子様の結婚相談承ります

お子様の結婚に関するお悩み、プロの仲人がお答えします。

まずはお気軽に仲人にご相談下さい

029-869-9128 結婚相談所 ムスベル

善意の寄付

10月3日、(有)増田建材（増田凌太社長）から、常総市の新しい顔として期待されている道の駅整備事業に200万円の寄付をいただきました。本年の春オープンを予定している道の駅「常総」は皆さんが笑顔になる施設となるよう整備を進めていきます。



増田社長（中央）から寄付を受け取る神達市長

11月17日、令和4年度常総地方危険物安全協会チャリティーゴルフ大会が水海道ゴルフクラブで開催され、参加者18人と賛同事業所から集められたチャリティー募金69,010円が市へ寄付されました。



白井豊常総地方危険物安全協会会長（左）から寄付を受け取る神達市長

12月4日、市民の教育の機会均等や有意な人材育成を目的に設置されている市奨学資金貸与基金に、石下農産物直売所（菊地まち子会長）から、売上金の一部である5万円が寄付されました。



神達市長に寄付を手渡す菊地会長（前列左）と直売所の皆さん

茨城県議会議員一般選挙の結果（常総市・八千代町選挙区）

任期満了に伴う、茨城県議会議員一般選挙が、12月11日、常総市および八千代町の各投票所で投票が行われ、即日開票の結果、飯田智男氏（63歳・自由民主党）と金子晃久氏（38歳・自由民主党）が当選しました。常総市の投票率は37.51%（男37.54%、女37.48%）また、八千代町の投票率は40.67%（男41.33%、女39.99%）でした。

※常総市・八千代町選挙区の投票率は、38.33%（男38.53%、女38.13%）

■得票数（敬称略、単位：票）

候補者氏名	得票数	常総市	八千代町
飯田 智男	9,325	6,396	2,929
金子 晃久	8,940	6,689	2,251
柴 典明	6,404	4,764	1,640

■当日有権者数

常総市 48,141人
 （男：24,107人 女：24,034人）
 八千代町 17,009人
 （男：8,592人 女：8,417人）
 選挙区計 65,150人
 （男：32,699人 女：32,451人）

■投票者総数

常総市 18,056人
 （男：9,049人 女：9,007人）
 八千代町 6,917人
 （男：3,551人 女：3,366人）
 選挙区計 24,973人
 （男：12,600人 女：12,373人）

■有効投票数

常総市 17,849票
 八千代町 6,820票
 選挙区計 24,669票

■無効投票数

常総市 207票
 八千代町 97票
 選挙区計 304票

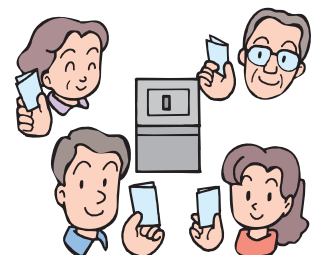

◆問い合わせ = 市選挙管理委員会（☎総務課内 内線3620）

暮らしの情報

「お知らせ」や「イベント」などの暮らしに役立つ情報をお届けします。
常総市役所 ☎ 0297-23-2111 (代表)



【マイナンバーカード】 申請の臨時受付



マイナンバーカード申請の臨時受付を行います。

▶ 日時：1月22日

9:00～16:30

▶ 場所：本庁舎・石下庁舎

※予約は不要です。

※運転免許証および健康保険証などの本人確認書類が必要です。

問 ☎市民課 (内線 1100)

⑤暮らしの窓口課 (内線 8011)



【発送】 国民健康保険被保険者証

国民健康保険の保険証の有効期限が令和5年1月31日となっている方に、国民健康保険税の納付状況および納税相談状況に基づき、令和5年7月31日まで有効期限の保険証をお送りします。

すでに有効期限が令和5年7月31日までの保険証をお持ちの方には、今回の送付はありません。

問 保険証に関すること

☎健康保険課 (内線 1220)

⑤暮らしの窓口課 (内線 8027)

納税・納付方法に関すること

☎税務課 (内線 1510)



【市内業者のみなさまへ】 入札参加資格審査の定期受付



以下の期間で入札参加資格審査の定期受付を行います。

▶ 申請期間：郵送の場合

令和5年2月1日～

令和5年2月28日

(消印有効)

持参の場合

令和5年2月1日～

令和5年2月28日

(土日祝日を除く)

▶ 対象：令和5・6年度常総市発注による以下の全ての業種

①建設工事

②測量・建設コンサル
タント

③物品製造・役務の提供等

▶ 有効期間：2年間

※申請要項はホームページよりダウンロード、または市役所資産活用課にて配付しています。

問 ☎資産活用課 (内線 3441)



【生活支援】 『生活応援商品券』の配布



市では、エネルギー・食料品価格等の物価高騰の影響を受けた市民生活を

支援するため、全市民を対象に「生活応援商品券」の配布を行います。

▶ 対象：常総市に住民登録のある全市民

(令和4年12月1日現在)

※または、令和4年12月2日から令和5年1月31日までの間に転入届もしくは出生届をした市民。

▶ 配布額：1人につき、3,000円分の商品券を配布

※先着順ではありません

▶ 構成：全店共通券 1,000円券 × 3枚 = 3,000円分

▶ 配布方法：1月下旬から世帯主の方に商品券の受け取りに必要な引換券および引き換え場所の案内を郵送します。

引換券を持参し、配布期間中に商品券配布場所で引き換えしてください。

※2月6日までに引換券が届かない方は、商工観光課までご連絡ください。

※ご家族や代理の方による引き換えもできます。(委任状は必要ありません)

引き換え及び商品券使用期間

令和5年2月7日から令和5年3月7日まで

取扱店舗募集

令和5年2月15日まで随時受付しております。詳細は、ホームページにてご確認ください。

問 ☎商工観光課 (内線 2450)

無料法律相談会開催

日時 1月29日(日)9:00～17:00

場所：弁護士法人萩原総合法律事務所常総支所

初回無料・完全予約制です



弁護士法人
萩原総合法律事務所
常総支所
常総市水海道山田町1120-2 田内ビル
(294号扱い 山田北信号南)



ご予約はこちらから

☎0297-44-9954

※初回の方限定とさせていただきます。
※事情によりお断りさせていただくこともございます。

茨城県弁護士会所属 弁護士 佐々木寛継



2月に産婦人科が開院します

市では、市民の皆さんが安心して子どもを出産し、育てられる環境づくりを進めるため、産婦人科開設支援事業補助金を創設し、産科医療施設の誘致を行ってきました。そしてこのたび、この補助金を活用し、市内菅生町の寺田医院において2月から産婦人科が開院されることとなりました。

市内で分娩ができる唯一の産婦人科が開院されることにより、これから出産を予定している市民の皆さんが安心して出産子育てができるようになります。

◆問い合わせ = 保健推進課 (☎ 23-3111)



【寺田医院紹介】

住所：常総市菅生町 1717

電話：0297-27-2662

ホームページ：

<https://www.terada-iin.com/>

診療科：産婦人科、内科



常総市への想い

寺田医院は1952年に前院長の寺田進により開設されました。以来、今日まで産婦人科内科として地域医療への貢献に努め、地域の皆様の支えもあって、3代続く医院となりました。

常総市は長い期間に渡り、分娩施設がない地域となっています。そのような状況下で長年の市からの要望もあり、古巣である東京医科大学病院を退職し、寺田医院を分娩施設として復活させるべく、生まれ育った常総市に戻ってきました。常総市で唯一の分娩施設として、これまで学んできた知識と技術を生まれ育った故郷でお役に立てることに、沸々と心沸く思いです。

地域の皆さんへのメッセージ

私は2011年から産婦人科医師として東京医科大学病院に勤務し、その大部分の時間を東京医科大学病院の分院である、東京医科大学病院八王子医療センターで診療に携わってきました。東京医科大学病院八王子医療センターに長い期間に渡り勤務していた理由は、同病院が地域に根付いた地域中核病院として大きな役割を持った病院であったからです。私はその病院で、リスクのある妊婦の方への対応を含めた周産期医療から婦人科手術、女性のヘルスケアまで産婦人科全般の症例に対応してきました。将来は常総市で地域に根付いた診療を行おうと志していた私にとって、そこでの診療経験は大きな糧になっています。

また私は2015年から無痛分娩に積極的な病院で非常勤医師として勤務もしており、多くの無痛分娩に携わってきま

した。2021年からは同病院の勤務医として、無痛分娩に加え、不妊治療についても学んでいます。

今後の寺田医院では一般婦人科のみならず、妊娠管理から分娩まで対応していきます。そして分娩施設としてリニューアルするにあたり、内装から医療設備にかけて大規模なリフォームを行いました。妊婦健診では赤ちゃんを立体感と動きのある4D画像で見ることが出来ます。また、お産後の疲れを癒すための栄養バランスを考慮した美味しいお食事やおやつも用意しています。

寺田医院では妊娠中の身体の変化や、それに伴う不安に寄り添うことを心がけて診療に携わっていきます。妊娠という人生における特別な期間が、思い出に残る大切な期間となりますよう、一緒に頑張りましょう。(寺田副院長)

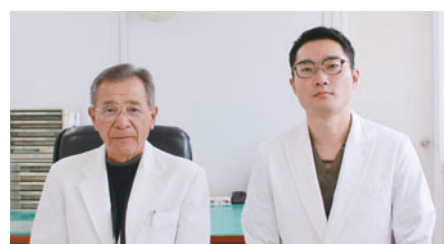

【先生紹介】

- ・寺田 国昭 院長 (写真左)
- ・寺田 秀昭 副院長 (写真右)

令和5年度(令和4年分)

事前予約制

市・県民税申告、確定申告のお知らせ

令和5年1月1日現在、市内に居住している方は、原則として申告が必要になります。また、国民健康保険税などの算定資料としても大変重要なものです。下記をご確認のうえ、期限(3月15日)までに申告していただきますようお願いいたします。



●申告相談の日程および会場のご案内

受付時間	会場	平日 (月～金曜日)	日・祝日 ※下記の期日のみ	案内図
午前9時 ～ 午後4時20分 ※正午～ 午後1時 は除く	水海道会場 市役所本庁舎 市民ホール	2月16日(木) ～ 3月15日(水)	2月26日(日)	水海道会場 
	石下会場 市役所石下庁舎 会議室			石下会場 

事前予約について

申告の相談・受付は事前予約制になります。インターネットまたはコールセンターで予約後、指定の日時に来場をお願いします。当日の進捗状況によってはお待ちいただく場合もありますのでご了承ください。なお、予約をせずお越しいただいても申告を受け付けすることができませんのでご注意ください。

○予約受付期間 1月25日(水)～3月14日(火)

インターネット予約 (24時間対応)	
LINEから予約 LINEアプリをインストールし「友だち追加」から二次元コードを読み込んでください。	
市ホームページから予約 https://www.city.joso.lg.jp/jumin/zeikin/shiminzei	 予約専用サイト

電話予約
予約コールセンター 0297-44-6987 (予約専用ダイヤル) 午前9時～午後5時 (土日・祝日は除く) コールセンターへの電話は大変混み合いますので、インターネットからの予約にご協力をお願いします。

※申告希望日の1日前(土日祝日除く)の午後5時で予約を締め切ります。
※インターネットからの予約は1月25日午前9時より24時間受付可能です。
※税務課へご連絡または直接ご来庁いただいても予約の受け付けは行っていませんのでご注意ください。

新型コロナウイルス感染防止対策について

新型コロナウイルスの感染防止対策として、来場された方全員に「マスクの着用、検温および手指の消毒」をお願いします。また、「咳・発熱などの症状がある方」や「体調のすぐれない方」の来場はご遠慮ください。

市・県民税申告書作成システムについて

ご自宅で市・県民税申告書を作成できるシステムを市役所ホームページからご利用いただけます。新型コロナウイルス感染対策のため非対面での申告にご協力をお願いします。

申告の際に必要なもの

※次のものに不備がある場合は、申告が受けられないことがあります

□マイナンバーカード

・お持ちでない方はマイナンバーが確認できる書類および運転免許証などの本人確認書類をお持ちください。

□利用者識別番号

・お持ちでない方は当日発行します。

□確定申告のお知らせ

・税務署からお知らせが届いている方はお持ちください。

□給与・公的年金等の源泉徴収票

・支払元が複数ある場合はすべてお持ちください。扶養・配偶者控除などを受ける場合は、その方の源泉徴収票もお持ちください。

□収支内訳書

・営業、農業、不動産所得のある方は、収入と経費をまとめた「収支内訳書」を作成し、領収書と合わせてご提示ください。

□その他収入が分かる書類

・外交員報酬、生命保険満期返戻金や個人年金などの支払通知書など。

□社会保険料支払証明書

・任意継続保険料、国民年金等の領収書など

□寄付金の受領証明書

・ワンストップ特例の申請をしている方も申告する場合は必要となります。

□生命保険料・地震保険料などの控除証明書

・ご加入の保険会社から送付されます。

□医療費控除関係書類

・医療費控除の明細書を作成してお持ちください。

□障害者手帳・障害者控除対象者認定書

・障害者控除の適用を受ける方はお持ちください。

□金融機関の口座番号が分かるもの

・申告者本人のもの。
・ネット銀行などは使用できない場合があります。



申告が必要な方

- 事業所得（営業、農業）、不動産所得、雑所得、譲渡所得などがある方
- 給与所得者で、その支払金額について勤務先から常総市へ給与支払報告書の提出がない方（勤務先の給与担当者に確認してください）
- 公的年金等に係る所得のみで、社会保険料控除、扶養控除、障害者控除、生命保険料控除、医療費控除等を追加する方
- 給与所得者で給与以外の所得があった方や、2か所以上から給与を受けている方
- 給与所得者で年末調整を受けていない方
- 医療費控除など年末調整で適用できない控除を受ける方
- 収入が無かった方（収入0という申告が必要です。障害年金、遺族年金のみの収入の方も含まれます）

申告が必要ない方

- 収入が給与所得のみで年末調整をしており、勤務先から常総市へ給与支払報告書の提出がある方
- 収入が公的年金のみで年金の源泉徴収票の記載内容に変更がなく、他に追加する控除がない方
- 税務署に確定申告を提出する方

市の申告会場で受けられない申告

- 令和5年1月1日現在当市に住民登録がない方の申告
- 分離所得の申告（土地・建物・株式などの譲渡所得、上場株式などの配当所得、先物取引に係る雑所得など）
- 1年目の住宅借入金等特別控除の申告
- 青色申告
- 雑損控除、損失の繰越しを含む申告
- 総合課税の譲渡所得を含む申告
- 令和3年分以前の確定申告
- 令和4年中に亡くなった方の申告
- 消費税、贈与税など所得税以外の申告
- 暗号資産に係る所得の申告



各種お問い合わせ先

下館税務署

〒308-8608 筑西市丙116番地16しもだて合同庁舎
☎0296-24-2121

常総市役所

税務課 市民税係 ☎0297-23-2111 (内線1613)

地域の身近な相談相手

民生委員・児童委員をご存じですか？

昨年12月1日付で市内106名の民生委員・児童委員が厚生労働大臣から委嘱されました。民生委員・児童委員は、住民の皆さんの身近な相談相手として、相談内容に応じ関係機関への「つなぎ役」となります。

これまでも、ひとり暮らしの高齢者の見守りや子育ての不安など支援を必要としている方が安心して生活できるよう活動に取り組んできました。

また、委員には守秘義務があり、相談内容が他の人に伝わることはありませんのでお気軽にご相談ください。担当の民生委員については社会福祉課までお問い合わせください。



◆問い合わせ = ④社会福祉課（内線4121）

〈水海道地区〉

No.	氏名	担当区域
1	風見 律子	高野町
2	堀越 愛子	天満町（常総線西）
3	堀越 章子	天満町（常総線東）
4	大久保一江	亀岡町・本町
5	五木田澄子	元町・栄町1～9班
6	田内由起子	栄町10～21班
7	松本 淑子	宝町（駅通り西）
8	土田 尚宏	宝町（駅通り東）
9	平賀 恵子	諏訪町（北部）
10	稲葉 珠美	諏訪町（南部）
11	柴沼 泰子	橋本町（八間堀川南）
12	青柳 京子	橋本町（八間堀川北）
13	西堀 博	森下町（旧294号線東）
14	中久喜幸男	森下町（旧294号線西）
15	長谷川芳江	淵頭町
16	塚田 則子	山田町（国道294西）
17	山口 利行	山田町（国道294東）・川又町
18	亀崎 任司	六軒・下谷原・谷津・報恩寺・芋内
19	飯沼 静夫	細野
20	石井 龍	飯沼・北部
21	谷田貝信夫	横曽根
22	堀越 容子	前河原4・5
23	田中 忠	前河原1・6
24	草野 修治	前河原2・3
25	戸塚 節子	砂原・浜

No.	氏名	担当区域
26	齊藤 謙一	柏木・笹塚新田・横曽根新田
27	戸塚 龍雄	内久根・天神下・五郎兵衛新田
28	山崎 京子	下新田
29	中村 妙子	中坪・山口
30	岡野 進	上新田・工業団地
31	大島 久子	中新田・上口
32	稲吉かつい	羽生町
33	石塚 和一	大輪町
34	山中 久司	花島町
35	松崎 淳一	後宿・寺前
36	西尾美和子	根新田・千代田団地
37	菊地 政子	中部・砂場
38	高橋きよ子	駅前・十家・沖の内
39	大山美恵子	五家・白畑・山戸内
40	中島 栄一	中三坂
41	猪瀬 和男	上三坂・沖三坂
42	飯田美砂子	沖新田町
43	柴田 稔	三坂新田町
44	柴 節	福二町
45	高島 京子	上蛇町
46	小野 初枝	川崎町
47	倉持 保之	小山戸町・中山町
48	吉川 道子	相野谷町
49	田口美代子	十花町・東町
50	大島 和子	箕輪町・兵町・大崎町
51	加倉田 繁	平町・長助町・新井木町

	No.	氏名	担当区域
坂手	52	染谷 純夫	樋ノ口・米山・島・本郷・岡ノ内・江島・宿
	53	岡野 明	野口・飯田山・遠大久保・染色団地・工業団地
	54	岡野ひろみ	北呂山・篠山・時信・貝置
内守谷	55	染谷 信子	鹿小路・向地
	56	鈴木 道子	本郷
	57	森 智枝子	長ノ入
	58	成田眞知子	きぬの里一・二丁目
	59	近藤 久子	きぬの里三丁目さくら通り北
	60	下田 公子	きぬの里三丁目さくら通り南・工業団地

	No.	氏名	担当区域
菅	61	大滝 伸	樽井・下香
	62	倉持 博	大並・原
	63	倉持千恵子	中郷・上野
生	64	倉持 雅子	平松・古谷
	65	横島 文雄	堀込・向山・松山
	66	横島 達雄	遠久保・篠山・新田
主児	67	田谷 正夫	主任児童委員 (川東地区)
	68	北嶋 茂男	主任児童委員 (川西地区)

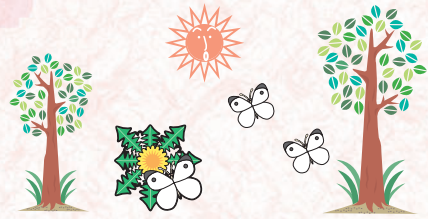

〈石下地区〉

	No.	氏名	担当区域
石下	1	荻野由里子	上石下
	2	岡本恵美子	西原
	3	河合 宏	本上
	4	稲葉伊都子	本中・雇用促進住宅
	5	岡田 和郎	本浦・川端
	6	黒川 正美	本下・美好町・松葉
	7	稲葉 恵子	栄町・寿町
	8	片野 律子	横町・新浦
	9	小林久美子	宮一・宮二・上仲町・下仲町
	10	児島 真澄	八幡町・新下上・新下東・新下南・東町
	11	吉原 誠	横堤
	12	谷田部新一	大房
	豊田	14	猪瀬 講
15		大林 力	本椎木・豊田中部・豊田南部・豊美台
16		秋葉 正子	本豊田・南宿
17		安田 均	曲田・六軒
岡田	18	松崎 正市	杉山
	19	安田 仁	狐山

	No.	氏名	担当区域
岡田	20	福田 律子	向石下 (台・十二天)
	21	千葉みつ子	向石下 (西館・舟戸)
	22	長塚まち子	国生
	23	瀬高 欣一	岡田
	24	増田 眞弓	蔵持・蔵持新田・中沼
	25	横島 光男	篠山 (第一・第二・第三・第四)
飯沼	26	菊池のり子	篠山 (第五・第六・第七・峯)
	27	稲葉とみ子	古間木・古間木沼新田
	28	野口 友子	大沢・鴻野山
	29	増田 治美	左平太新田・孫兵工新田
	30	浦和 文子	栗山新田・馬場新田・鴻野山新田
	31	秋葉 邦夫	崎房
	32	渡辺 博良	古間木新田
	33	栗崎 孝子	馬場
玉	34	門井 信夫	若宮戸
	35	稲葉みどり	原宿
	36	根本登美子	小保川
主児	37	吉原 茂	主任児童委員 (東部)
	38	長塚 哲男	主任児童委員 (西部)

元気が一番!! 相談できる薬局

せきい薬局

漢方相談 常総市新石下 1012-10
TEL・FAX: 0297-42-6193
慢性病 営業時間: 午前9時~午後7時
自律神経 定休日: 日曜日・祝日
でお悩みの方 「常総市 せきい薬局」で検索

エアコンクリーニング

家庭用 壁掛けタイプ 幅120cm未満

フィルター自動お掃除機能 なし
 料率 23,100円 (1台あたり2,750円税込) (1台) 14,300円税込
 料金 23,100円 (税込) (1台) 14,300円 (税込)

フィルター自動お掃除機能 (サイドファン等の付加機能) あり
 料率 45,100円 (1台あたり2,750円税込) (1台) 25,300円税込
 料金 45,100円 (税込) (1台) 25,300円 (税込)

※サービスカーの駐車スペースのご用意をお願いします。駐車できない場合は有料駐車場を利用するため、駐車料金をご負担いただきます。

お問い合わせ/(月~金曜) 8:30~17:00
DUSKIN ダスキん つくば南支店・茨城 0120-530-112
 喜びのタネをまこう つくば市西郷15 ダスキんつくば南支店 検索

岡田・豊田地区で

「地域のこれから」についての 講演会・意見 交換会を開催



渡辺裕一教授 渡邊多恵子教授

11月13日に岡田地区および豊田地区において、地域の皆さんが感じている地域の魅力や課題を出し合って「こんなまちにしたい」という地域の将来への思いを共有する講演会・意見交換会を開催しました。

意見交換会の前に緊張をほぐすためにレクリエーション（絵合わせゲームや自己紹介）を行い、リラックスした雰囲気のもと、様々な意見が飛び交う活発な意見交換会となりました。

今後も、各地区にて講演会・意見交換会を開催していきますので、地域の皆様のご参加をお待ちしています。

◆問い合わせ＝☎市民と共に考える課（内線2120）



意見交換会前のレクリエーション（絵合わせ）の様子（岡田地区）



意見交換会の様子（豊田地区）

年金豆知識

亡くなった時の年金手続きのご案内

～国民年金受給者が亡くなった場合～

未支給年金の請求	年金は死亡した月の分まで支払われます。未支給の年金があるとき、生計を同一にする一定の範囲内の遺族が請求できます。
年金受給権者死亡届	未支給年金の請求権者がいない場合に、日本年金機構に年金受給者の死亡の報告をする届出です。

～国民年金加入中の方が亡くなった場合～

遺族基礎年金	死亡した方に生計を維持されていた子のある配偶者または子が請求できます。受給には保険料納付の要件があります。 ※「子」とは、18歳になった年度の3月31日までにいる方、または20歳未満で障害年金の障害等級1級・2級の状態にある方をいいます。
寡婦年金	国民年金第1号被保険者（自営業や農業者の方）として国民年金保険料を納めた期間が10年以上ある夫が死亡したとき、10年以上婚姻関係のあった妻が60歳から65歳になるまで受給できます。
死亡一時金	国民年金第1号被保険者として国民年金保険料を納めた月数が36か月以上ある方が死亡したとき、生計を同一にする一定の範囲内の遺族が請求できます。

※亡くなった方の年金加入状況などによってお手続きの内容や受付場所が異なりますので、ご相談のうえ申請いただきますようお願いいたします。

◆問い合わせ＝下館年金事務所 ☎0296-25-0829

日本年金機構HP▶



中川造園

植木・庭石・灯籠の処分
その他、庭のお悩みご相談ください
見積り無料

常総市東野原48 ☎0297-42-5315 <http://www.nakagawazoen.com/>

不要品の処分や片付けでお困りの方

断捨離、引越し、終活、遺品整理など
安心の**一般廃棄物収集運搬業許可業者**
未来産業にお任せください！
相談、見積もり無料です。お気軽にお電話ください。

☎080-4948-5819 ☎0297-22-3000

〒303-0003 常総市水海道橋本町3588-6 未来産業



開館時間

火・水・金曜日 午前9時～午後7時
 木曜日 午後1時～午後7時
 土日・祝日 午前9時～午後6時
 は休館
 ※1月4日は午後1時～午後7時まで

1月の開館日

日	月	火	水	木	金	土
1	2	3	4	5	6	7
8	9	10	11	12	13	14
15	16	17	18	19	20	21
22	23	24	25	26	27	28
29	30	31				

2月の開館日

日	月	火	水	木	金	土
			1	2	3	4
5	6	7	8	9	10	11
12	13	14	15	16	17	18
19	20	21	22	23	24	25
26	27	28				

児童書 『雨の日は好きな人』

佐藤 まどか／著
 講談社

親の再婚で新しいおねえちゃん
 ができた女の子、七海。

しかし、おねえちゃんはずっと病
 院に入院していて一度も会わせて
 もらったことがない。

七海は親に内緒で
 病院に会いに行くが、
 複雑な環境に揺れ
 る家族の繊細な物語
 です。



一般書 『手術をする外科医はなぜ白衣を着ないのか?色不思議を科学する』

入倉 隆／著
 日本経済新聞出版

生活習慣も気持ちも「映え」も色次
 第?スポーツのパフォーマンスやダ
 イエットにまで影響を与えるその不
 思議を、色彩工学の専門家である著
 者が科学的根拠に基
 づいて、分かりやすく
 説明してくれます。タ
 イトルの解説も、な
 るほど!の一言。「色」
 の面白さ、奥深さが
 満載の1冊です。

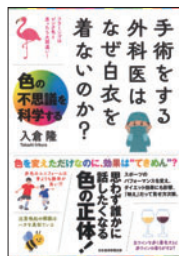

CD 『新・心に響く唄』

ソニーミュージック

昨年発売の「続・心に響く唄」に
 続くシリーズ第7弾で1980年代の
 ロックとポップスに重点を置いた
 CD2枚組の全35曲。松田聖子や大
 滝詠一、中島みゆきやさだまさし、
 山口百恵や西城秀樹などの80年代
 を代表する名曲が勢ぞろい。

特に80年代に青年だった世代
 の人たちにとっては当時の思い出
 とともに「心に響く」であろう1
 作。

新
 着書案内

おはなし会を開催します

ボランティアさんによるおはなし会を開催しま
 す。おはなし会に参加してスタンプを貯めると…?

- 日時** 1月15日(日)午後2時～「川東ボランティア」
 1月22日(日)午後2時～「りんご畑」
 2月12日(日)午後2時～「あすなる」

場所 児童コーナー おはなし室

※新型コロナにより変更になる場合があります。

赤ちゃんとおそぼう

下記の日程で赤ちゃんとおそぼうを開催します。
 絵本の読み聞かせや手遊びで楽しい時間を過ごしま
 せんか?

日時 1月18日(水)午前11時～11時30分

場所 児童コーナー 絵本サークル

※新型コロナにより変更になる場合があります。

広報常総に広告を掲載しませんか

市では、新たな財源確保と地域経済を活性化する
 ために、「広報常総」に有料広告を掲載しています。

事業所や商店のPRにご活用ください。

お問い合わせは、☎秘書課へ ☎23-2111(内線3220)

ブックスタート事業 ～えほんにたち～

12か月児健診にて絵本や図書館案内などの入った
 「ブックスタートパック」をお渡ししています。

日程は健診のお知らせをご覧ください。健診に参
 加できなかった場合は図書館にご連絡ください。

図書館ホームページでは、新着資料の検索や今月
 の特集をご覧になれます。

「マイ本棚」や書評機能なども、
 ぜひご活用ください。

◆問い合わせ = 図書館 ☎23-5556

HP <http://www.josolib.jp/> ☒ library@city.joso.lg.jp



今
 月のイベント

スマホ・パソコン・インターネット 無料相談会

第9回 2023年 2/4(土) 第10回 2023年 3/11(土) 9:30～14:30

開催場所: 常総市生涯学習センター会議室1
※商品の販売、相談などは一切ありませんので安心下さい。

スマートフォン、パソコン、タブレットの 時間予約制になりますので、お電話でご予約下さい。
 操作方法や設定方法が分からない! 操作方法や設定方法が分からない!
 そんな方のために**無料**でサポート! **03-6265-3253**

主催: 小口商事株式会社 担当: 小口 正光(旧石下町出身)



?! 防災クイズ !?

毎月出題される問題をクリアして防災知識の向上を目指しましょう！

「満タン運動」ってなに??

1. ガソリン満タン&灯油1缶プラス
2. ガソリン満タン&軽油1缶プラス
3. ガソリン満タン&重油1缶プラス



解説：災害発生時の安心のための活動です。車の燃料メーターが半分程度になったら、満タンにする。満タンにすることで燃料の備蓄がな

答え：1

防災豆知識

「ガソリン満タン&灯油1缶プラス運動」

災害が発生すると燃料の入手が困難になり、生活に大きな影響が生じます。65%の人が災害時に燃料の入手に困った経験があります。災害発生時の“安心”のために、車の燃料メーターが半分程度になったら満タンを心がける、暖房用の灯油は1缶多めに備えることを心がけましょう。

災害でも満タンで安心!
灯油1缶プラスで安心!!

主催：全国石油商業組合連合会

御社におじゃま!

常総IC至近の大規模農場がオープンします!

～市内企業をちょっと見学～

株式会社たねまき常総

こんな仕事をしています!

常総IC付近の大規模農場で、ミニトマトの水耕栽培をしています。働きやすい農場を目指し、各種保険や時給アップ制度に加え、更衣室や休憩室、ウォーターサーバー等を完備。交通費、制服(ポロシャツ等)も支給し、栽培作業については動画マニュアルを見ながら丁寧にレクチャーするので、初めて作業をする方も安心して働いていただいています。



重労働はほぼなく、未経験からスタートした若手からシニア層まで幅広い年代・性別の方が和気あいあいと活躍しています。現在、施設拡張をしており、春には日本最大級のミニトマト生産拠点が完成します。新しい施設で、一緒に働いてくださる仲間を募集中です。

企業概要

- ①所在地 三坂町5047-1
- ②代表者 前田 亮斗
- ③従業員数 27人
- ④電話番号 080-4377-0736
- ⑤ホームページ

<https://www.tanemaki.co.jp/>



◆問い合わせ = Ⓜ商工観光課 (内線2450)

常住人口のうごき(令和4年12月1日現在)※()内は前月比
男30,074人(-18)/女29,811人(-27)/合計59,885人(-45)
外国籍住民5,977人(+33)/世帯数23,030世帯(+13)

