

7

Jul. 2022
No.198

広報

常

じょうそう

総



特集 水海道あすなろの里は、これからが**本番**です

水海道あすなるの里は、 これからが**本番**です

市を代表する施設『水海道あすなるの里』は、この2年間新型コロナウイルス感染症の影響を受け、国、県、市からの自粛要請により、施設の利用制限禍のなか、感染症対策を施しながら運営をしてきました。

5月から利用制限が緩和されたことにより、園内も少しずつ賑わいを取り戻しつつあります。

今年は夏の風物詩であるプールも営業する予定ですので、久しぶりに日焼けした子どもたちの笑顔が待ち遠しいです。

そして何といても、ふれあい動物園では夏バージョンに毛刈りしたアルパカたちが、皆様のご来場を楽しみに待っています。

水海道あすなるの里は、1年を通して四季折々の様々なイベントを開催していますので、新型コロナウイルス感染症に負けないよう施設の想いを届けていきます。

◆問い合わせ＝☎農政課(内線2320)

水海道あすなるの里×食事

園内には、お酒落で美味しい食事が楽しめる、『あすなるダイニング&里カフェ』があります。ランチメニューも充実した内容となっていますが、宿泊学習や合宿などの食事も、子どもたちに好評です。

また、店内には売店も併設し、可愛いアルパカグッズや日用品なども取り揃え、園内の利用者ニーズにも対応しています。



市内の野菜を使ったチキン和風スープカレー



水海道あすなろの里

電話番号：0297-27-3481

所在地：常総市大塚戸町310

営業時間：8時30分～17時00分

定休日：月曜日

(月曜日が祝日の場合はその翌日)

駐車場：190台



水海道あすなろの里 HP



あすなろダイニング&里カフェ HP

Voice

担当者の声

今年の夏は、あすなろの里で思い出作りを！

あすなろの里では、好評の季節ごとの昆虫や野草、いきもの同士の命の繋がりを観察する「里山探検」を各シーズンごとに実施中です。8月は、人気の夜間観察「オールナイト昆虫探検」も開催予定です。なお、本年度からは、長期間にわたって、子ども調査員のみなさまとあすなろの里と菅生沼を調べ、子どもたちの図鑑制作を目指す「みんなで作る里山プロジェクト2022」を実施しています。

隣接する菅生沼は、広大な湿地草原で、猛禽類などの野鳥、昆虫、希少な植物が繁殖する場所です。あすなろの里園内の昔ながらの田園環境と合わせ、身近で多種多様ないきものたちが楽しめますので、ぜひ四季の自然の魅力を味わう里山探検や自然教室事業にご参加いただけたら幸いです。



自然教室事務局 坂入 真史

水海道あすなろの里×名物

園内の売店には、開園当時からリピーターが絶えない、ほどよい甘さと小麦の香りが絶妙の名物『あすなろ饅頭』が大人気です。是非ご堪能ください。

営業時間：9：00～17：00

(土・日・祝日営業)



水海道あすなろの里の名物「あすなろ饅頭」

水海道あすなろの里×キャンプ

より身近で、愛されるキャンプ場へ

April, 2022 Renewal open

4月にリニューアルオープンしたキャンプ場『RECAMP 常総』では、老朽化した施設のリノベーションとこれまでのあすなろの里のキャンプ場のイメージをくずすことなく、地域資源をフルに活用した愛されるキャンプ場を目指しています。

昨今のキャンプブームもありますが、ブーム（はやり）だけではなく、カルチャー（文化）として地域に根付いた取り組みを行い、水海道あすなろの里の施設全体を盛り上げるための活動を実践していきます。

これから夏本番、キャンプ場も暑くなりますが、新型コロナや熱中症に負けない身体と心をもって、健全に楽しみましょう。



RECAMP 常総

所在地 常総市大塚戸町310
水海道あすなろの里内 RECAMP 常総
予約 キャンプ場予約サイト『なっぷ』
定休日 月曜（祝日は営業）

※ご不便をおかけいたしますが、電話でのご予約は受け付けておりません。



キャニオンオートサイト

利用者が使いやすいように

平坦になるように整地を行い、サイトの明確化を図り、使いやすく整備しました。

利用者の皆さんからの希望を取り入れたサイトに、今後も改善していきます。

アウトドアキッチン&ダイニング付き！フォレストロッジグループでもお手軽に！

キャンプ初心者の方や家族や仲間たちとも気軽に楽しめる、お洒落なカジュアルグランピング施設に生まれ変わりました。雨の日でも安心して宿泊できるサイトです。



炊事場 / シャワー棟

場内施設も使いやすくなりました！

これまで使用されてなかったシャワー室が復活し、冬でも利用しやすいように炊事場に給湯器を新たに設置しました。利用者の皆さんへのサービス向上を図ります。



親子で楽しめるイベントも開催しています！！



さくら区画サイト

花見の季節はもちろん、四季折々の風景を楽しめます



いきいき茨城ゆめ国体記念 第1回中学生ハンドボール大会

5月14日・15日、水海道総合体育館で「いきいき茨城ゆめ国体記念中学生ハンドボール大会」が男子17チーム、女子15チームの参加で開催されました。

この大会は、市民総参加で取り組んだ「いきいき茨城ゆめ国体2019」で得た貴重な経験を活かし、次世代にレガシーを繋ぐため、守谷市、坂東市の協力のもとスタートしました。

試合結果は、男子の部で水海道中学校、女子の部で鬼怒中学校がそれぞれ第3位になりました。



選手宣誓をする鬼怒中学校男子主将の廣瀬 颯斗さん(右)と女子主将の渡邊 姫愛さん(左)

図書リサイクルフェアを開催

5月14日・15日に図書館敷地内の二水会館で、春の図書リサイクルフェアが開催され、多くの来場者がお目当ての本を探していました。

昨年同様、感染対策を徹底しての開催に担当者は「初日は早くから並んでいた方に整理券を配布し、密にならない状態でご案内することができました。感染対策として入場制限などを実施しましたが、多くの方にご参加いただきました。皆様のご協力に感謝申し上げます。また次回のご参加もお待ちしております」と話していました。



フェア初日に参加者が本を選んでいる様子

補助教材「農業とわたしたちの暮らし」を寄贈

5月16日、常総ひかり農業協同組合（堤 隆代表理事組合長）から各小学校へ食農教育補助教材「農業とわたしたちの暮らし」955冊が寄贈されました。

この教材は、子どもたちに食や環境、農業への理解を深めてもらうことを目的に、JAなどで構成するJAバンクが平成20年度から全国展開している「JAバンク食農教育応援事業」の一環として毎年、全国の小学校に寄贈されているものです。



神達市長に補助教材本を手渡す堤代表理事組合長(左から3人目)

茨城県知事認可第12号・印章彫刻技能士・海老原良夫

お急ぎの実印・銀行印、即日彫ります
実印10%OFFのホームページクーポンあります。

はんこや 平安堂 水海道 栄町店

常総市水海道栄町2615
0297-22-0180
http://heianto.info

はんこや平安堂 検索

水海道店：朝10時～夕方4時・土曜日・日曜日・祝日店休
つくば市竹園デイズタウン店：朝10時～夜7時・水曜日休

至下妻
至水橋
至坂東
至守谷
至水海道一高
至水海道

市役所
常総銀行
平安堂

間口2.7mの細長い3階建

無料 法務相談予約受付中

相続・遺言 名義変更 登記

ご予約はこちらまで **0120-339-478** 常総市役所より車2分

荒井司法書士行政書士事務所
〒303-0024 常総市水海道栄町 2680-11

ご予約受付時間
平日 9:00～18:00



「道の駅常総」 出荷者・事業者説明会を開催しました！

6月16日(木)・17日(金)・18日(土)の3日間、石下総合福祉センターを会場に「道の駅常総」出荷者・事業者説明会を開催しました。この説明会は、令和5年春オープン予定である道の駅常総に出荷等を検討されている方を対象に、道の駅常総の指定管理者である「株式会社TTC」の主催により行われたものです。

会場では、市内を中心に、市外、県外からも農産物生産者や加工食品業者、取扱い事業者など、3日間で200名を超える方々が参加し、道の駅の運営方針や今後のスケジュールなどの説明を熱心に聴いていました。



今後も道の駅に関する情報を、随時広報や動画、HPで発信をしていきます！

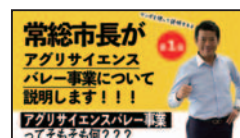

YouTube

道の駅隣の民間集客施設はブックカフェと温泉施設

アグリサイエンスバレー事業のパートナー企業である戸田建設㈱から、6月20日、道の駅に隣接する民間集客施設のニュースリリースが出されました。施設内容は、ブック&カフェの「TSUTAYA BOOKSTORE」を中心に「親と子」「生活」「食」をテーマにしたライフスタイル提案型施設となり、来年春の道の駅との同時オープンを目指し工事が進められています。また、敷地内には温泉施設も計画され、こちらは再来年(令和6年)春の開業を予定しています。

引き続き、常総IC周辺において官民連携により、道の駅と民間集客施設、そして観光農園、都市公園と相互に集客を図り、多くの人を呼び込み、にぎわいをつくっていきます。

◆問い合わせ＝☎アグリサイエンスバレー整備課(内線2810)



(店舗イメージ図)





市職員採用試験の案内 (令和5年4月1日採用)

■職種・採用予定人員・受験資格

職種	採用予定人員	受験資格
事務職員	10名程度	昭和62年4月2日から平成17年4月1日までに生まれた方で、学校教育法による高等学校・専門学校・短期大学・大学を卒業した方、又は令和5年3月31日までに卒業見込みの方
保育士	3名程度	昭和62年4月2日以降に生まれた方で、保育士資格取得者又は令和5年3月31日までに保育士資格取得見込みの方
栄養士	1名程度	昭和62年4月2日以降に生まれた方で、栄養士資格取得者又は令和5年3月31日までに栄養士資格取得見込みの方
社会福祉士	1名程度	昭和62年4月2日以降に生まれた方で、社会福祉士資格取得者又は令和5年3月31日までに社会福祉士資格取得見込みの方
保健師	3名程度	昭和52年4月2日以降に生まれた方で、保健師資格取得者又は令和5年3月31日までに保健師資格取得見込みの方
主任介護支援専門員	2名程度	昭和38年4月2日以降に生まれた方で、主任介護支援専門員資格取得者又は令和5年3月31日までに主任介護支援専門員資格取得見込みの方

■試験概要

●試験日時・会場

- 第1次試験** 9月18日(日) 午前9時～10時30分
(午前8時30分集合)
常総市立水海道中学校
- 第2次試験** 10月下旬予定(1次試験合格者に通知) 市役所本庁舎
- 最終試験** 11月中旬予定(2次試験合格者に通知) 市役所本庁舎

※試験会場は、受験者数により変更になる場合があります。
 ※新型コロナウイルス感染症の今後の状況によっては、やむを得ず日程の変更・延期・中止となる可能性もありますので、変更が生じた場合はホームページ等でお知らせします。

●受験手続き

電子申請または郵送にてお申し込みください。
 詳しくは市ホームページ「常総市職員募集要項」をご覧ください

●受付期間 7月19日(火)～8月12日(金)

市ホームページ



◆問い合わせ = ④総務課(内線3632)

無料法律相談会開催

日時 7月31日(日)9:00～17:00

場所: 弁護士法人萩原総合法律事務所常総支所

初回無料・完全予約制です



ご予約はこちらから

☎0297-44-9954

※初回の方限定とさせていただきます。
 ※事情によりお断りさせていただくこともございます。

茨城県弁護士会所属 弁護士 佐々木寛継



障がいに関する困りごとを うかがいます

常総市基幹
相談支援センター

市では、令和2年4月から常総市基幹相談支援センターを開設しました。基幹相談支援センターは、障がいのある方が住み慣れた地域で自分らしく安心して暮らせるよう、市内にお住いの障がいのある方やそのご家族、地域の方、福祉サービス事業所等からの各種相談や情報提供などの支援を総合的に行う機関です。

障がいの種別や障害者手帳の有無は問いませんので、お気軽にご相談ください。



相談方法	来所、訪問、電話、FAX、メールなどご希望に合わせて応じます
開所時間	月～金 午前8時30分から午後5時15分 ※祝日・年末年始を除く
所在地	常総市水海道天満町2472 常総市社会福祉協議会水海道事務所内
連絡先	☎0297-25-1001 FAX0297-25-1002 メール joso-kanan@joso-shakyo.jp

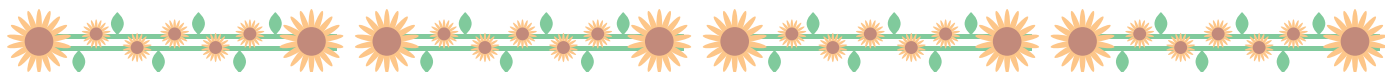

第72回 社会を明るくする運動

～犯罪や非行を防止し、立ち直りを支える地域のチカラ～

“社会を明るくする運動”は、すべての国民が、犯罪や非行の防止と罪を犯した人たちの更生について理解を深め、それぞれの立場において力を合わせ、犯罪や非行のない安全・安心な明るい社会を築こうとする全国的な運動です。

「社会を明るくする運動常総市推進委員会」は、7月を強調月間とし、例年、保護司会と更生保護女性会を中心に各中学校・高校で登校時の声かけ運動などの普及活動を行っていますが、今年は新型コロナウイルス感染予防のため、再犯防止の啓発資材としてクリアファイルをお届けいたします。

また、更生保護女性会では「愛の募金活動」を行い、子育て支援、中学校との連携、少年刑務所や少年鑑別所などへの慰問・奉仕活動をはじめ、良書や視聴覚教材などの寄贈に活用しています。

今年も1世帯100円以上の募金にご協力をお願いします。

◆問い合わせ = ④社会福祉課(内線4120)

#生きぐらさを、
生きていく。

犯罪や非行を防止し、立ち直りを支える地域のチカラ

第72回 社会を明るくする運動

後期高齢者医療制度に関するお知らせ

令和4年10月1日から、国の制度改正により一定以上の所得のある後期高齢者の方は、現役並み所得者（窓口負担割合3割）を除き、医療費の窓口負担割合が2割になります。

【窓口負担割合の見直しの背景】

- 令和4年度以降、団塊の世代が75歳以上となり始め、医療費の増大が見込まれています。
- 後期高齢者の医療費のうち、窓口負担を除いて約4割は現役世代(子や孫)の負担となっており、今後も拡大していく見通しとなっています。
- 今回の見直しは、現役世代の負担を抑え、国民皆保険を未来につないでいくためのものです。

窓口負担割合が2割となる方には負担を抑える配慮措置があります

- 令和4年10月1日の施行後3年間（令和7年9月30日まで）は、2割負担となる方について、**外来医療**の窓口負担割合の引き上げに伴う**1か月あたりの負担増加額を3,000円まで**に抑えます（入院の医療費は対象外）。
※窓口での負担額を3,000円に抑えるものではありません。
- 配慮措置の適用で払い戻しとなる方には、差額を高額療養費として、事前に登録の口座へ後日払い戻します。



配慮措置

1か月5,000円の負担増を3,000円までに抑えます。

【配慮措置が適用される場合の計算方法】

（例：1か月の医療費全体額が50,000円の場合）

窓口負担割合1割のとき ①	5,000円
窓口負担割合2割のとき ②	10,000円
負担増 ③ (② - ①)	5,000円
窓口負担増の上限 ④	3,000円
払い戻し (③ - ④)	2,000円

うちの子「結婚」しないのかしら？

独身のお子様の結婚相談承ります



お子様の結婚に関するお悩み、プロの仲人がお答えします。

まずはお気軽に仲人にご相談下さい

☎ 029-869-9128

結婚相談所 ムスベル

身近な法律問題のご相談は、お気軽にお問い合わせください。

つくばね法律事務所

下記相談 30分無料
債務整理
交通事故
相続・遺言

〒304-0801
下妻市大園木2839-1大建ビル2階
電話受付時間：平日 9:00～17:30
定休日：土・日・祝日
TEL:0296-30-5600
www.tsukubane-law.com

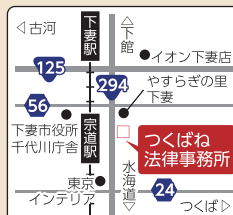

茨城県弁護士会所属：門井 節夫、関 健太郎、高中学、飯塚 夏樹、山本 大介

窓口負担割合の判定について

●世帯の窓口負担割合が2割の対象となるかどうかは、75歳以上の方※1の課税所得※2や年金収入※3をもとに、世帯単位で判定します。

(令和3年中の所得をもとに、令和4年8月中旬頃から判定が可能となるため、9月中に新しい被保険者証を送付します)

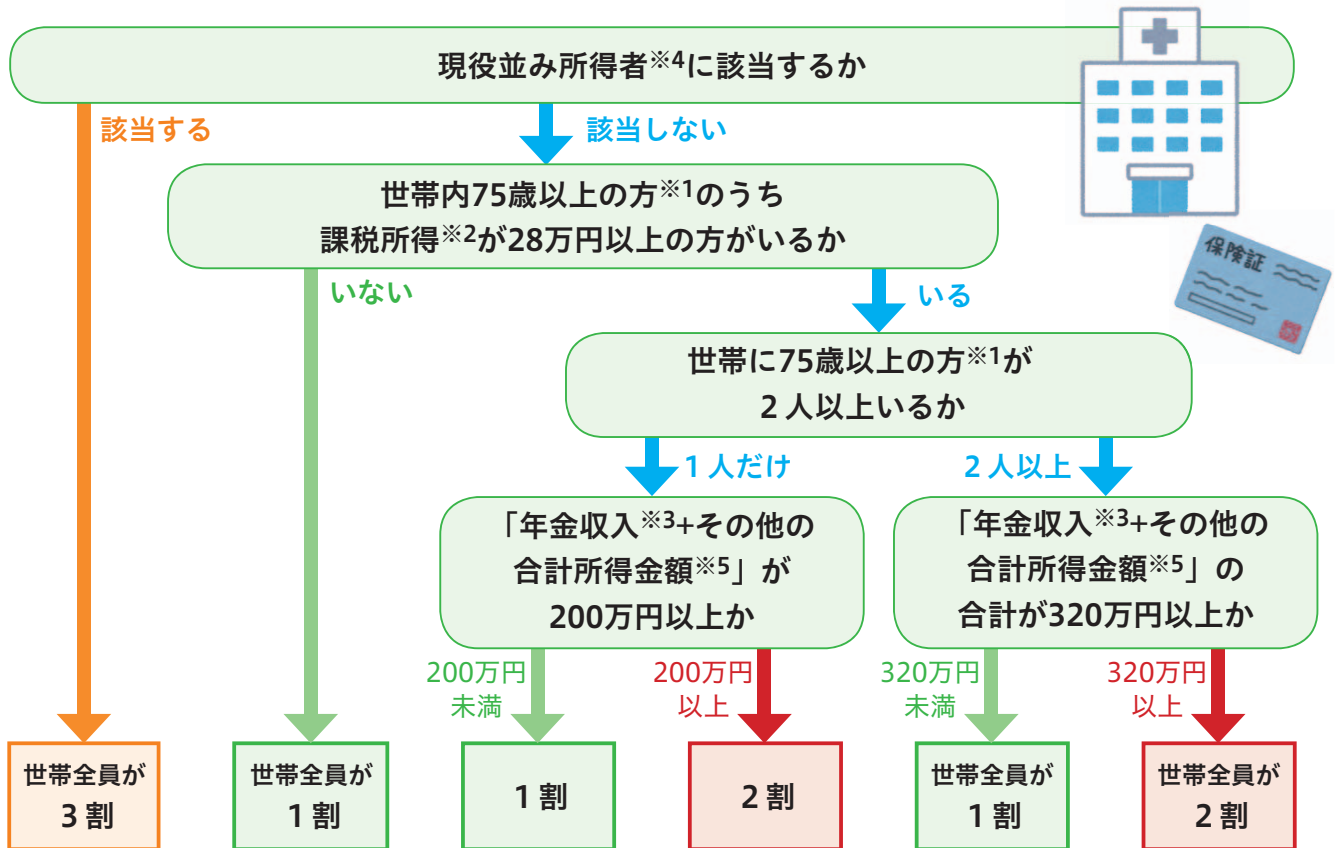

- ※1 後期高齢者医療の被保険者とは
75歳以上の方（65～74歳で一定の障がいの状態にあると広域連合から認定を受けた方を含む）
- ※2 「課税所得」とは
住民税納税通知書の「課税標準」の額（前年の収入から、給与所得控除や公的年金等控除等、所得控除（基礎控除や社会保険料控除等）等を差し引いた後の金額）です。
- ※3 「年金収入」には遺族年金や障害年金は含みません。
- ※4 課税所得145万円以上で、医療費の窓口負担割合が3割の方。
- ※5 「その他の合計所得金額」とは
事業収入や給与収入等から、必要経費や給与所得控除等を差し引いた後の金額のことで。

◆問い合わせ =
☎健康保険課(内線1250・1251)

【制度改正の見直しの背景等に関する問い合わせ先】
○厚生労働省コールセンター ☎0120-002-719

不要品の処分や片付けでお困りの方
断捨離、引越し、終活、遺品整理など
安心の**一般廃棄物収集運搬業許可業者**
未来産業にお任せください！
相談、見積もり無料です。お気軽にお電話ください。
☎080-4948-5819 ☎0297-22-3000
〒303-0003 常総市水海道橋本町 3588-6 未来産業

常総市・下妻市・坂東市 **不動産専門店**
中古住宅 **売却相談** **無料査定**
そのまま **買います!!** **片付け不要**
イエステーション 常総店 常総市水海道宝町 2705
TEL.0297-21-9577
※どんなに古い空家でもご相談ください。

国民健康保険に関するお知らせ

1. 届け出はお済みですか？

次に該当する方は、14日以内に届出が必要です。
(国民健康保険法第9条)

●国民健康保険に入る場合

- ・職場の健康保険を抜けたとき、職場の健康保険の扶養からはずれたとき★1
- ・転入や入国したとき
- ・子どもが生まれたとき
- ・生活保護を受けなくなったとき

※いずれも事実発生日から社会保険等に入る場合は除く。

●国民健康保険をやめる場合

- ・職場の健康保険に入ったとき、職場の健康保険の扶養になったとき★2
- ・転出や出国するとき
- ・国民健康保険に入っている方が死亡したとき
- ・生活保護を受け始めたとき

●その他

- ・住所や氏名が変わったとき
- ・世帯主が変わったとき

- ・世帯が分かれたり、一緒になったとき
- ・修学や施設等入所のため、別の住所になるとき
- ・保険証を紛失、または破損などで使えなくなったとき

●持ち物

- ・マイナンバーがわかるもの（該当する方および窓口に来る方分）
- ・窓口に来る方の本人確認できるもの（運転免許証等）

★1の場合

- ・社会保険等の喪失日がわかる証明書

★2の場合

- ・職場の保険証
- ・返却いただく国民健康保険証

※★1、★2の手続きは郵送でも可能です。詳しくは、お問い合わせください。

ご注意…国民健康保険の加入・脱退の手続きは、勤務先等では行いませんので必ず届出をお願いします。

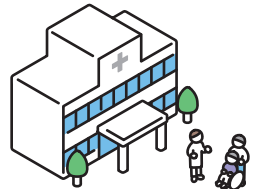

2. 所得の申告はお済みですか？

所得の申告がお済みでない方は、必ず申告をしてください。所得のない方、雇用保険による失業給付のみ・遺族年金のみ・障害年金の非課税所得のみの方も家族の扶養になっていない場合は0円の申告が必要です。申告の確認できない方が世帯に1人でもいる場合、正しい税額の計算ができず、軽減等が受けられなくなります。

◆問い合わせ = ④健康保険課(内線1220)・⑤暮らしの窓口課(内線8027)

3. 「限度額適用・標準負担額減額認定証」について

現在ご使用の「限度額適用・標準負担額減額認定証」の有効期限は、7月31日(日)です。引き続き認定証の交付を希望される方は、改めて申請が必要です。8月中に申請していただければ、8月1日から適用の認定証を交付します。なお、70歳以上の方は認定証の申請が不要な場合がありますので、お問い合わせください。

※国民健康保険税に未納がある場合は、交付できません

受付 令和4年7月15日(金)以降

窓口申請 ④健康保険課 ⑤暮らしの窓口課

持ち物 ・国民健康保険証 ・世帯主の印かん(朱肉を使用するもの) ・マイナンバーがわかるもの
・委任状(別世帯の方が申請する場合)

◆問い合わせ = ④健康保険課(内線1212)・⑤暮らしの窓口課(内線8027)

元気が一番!!相談できる薬局

せきい薬局

・漢方相談 常総市新石下 1012-10
TEL・FAX: 0297-42-6193
・慢性病 営業時間: 午前9時~午後7時
・自律神経 定休日: 日曜日・祝日
でお悩みの方 「常総市 せきい薬局」で検索

エアコンクリーニング

家庭用 壁掛けタイプ 幅120cm未満

フィルター自動お掃除機能 なし

標準料金 23,100円 (税込) ←1台あたり2,750円(税込)おトク!!
標準料金 14,300円(税込) (1台)

フィルター自動お掃除機能(サイドファン等の付加機能)あり

標準料金 45,100円 (税込) ←1台あたり2,750円(税込)おトク!!
標準料金 25,300円(税込) (1台)

※サービスマンの駐車スペースのご用意をお願いします。駐車できない場合は有料駐車場を利用するため、駐車料金をご負担いただきます。

お問い合わせは/月~金曜 8:30~17:00

DUSKINダスキンつくば南支店・茨城 0120-530-112

喜びのタネをまこう つくば市西郷15 ダスキンつくば南支店 検査

カスミ移動スーパーの
販売場所を
8月1日から
一部変更します。

移動スーパー販売場所の 一部変更のお知らせ



◆新規追加

地区	駐車場所	所在地	スケジュール	担当店
三妻	山戸内公民館	三坂町 995	ⓧ 14時00分～	水海道栄町店
	根新田会館	中妻町 977	ⓧ 11時40分～	水海道栄町店
豊岡	コロッケやフルヤ	豊岡町乙 1660	ⓧ 14時35分～	きぬの里店
	砂原地区私有地	豊岡町乙 178-2	ⓧ 10時30分～	きぬの里店
	出山団地西私有地	豊岡町乙 1151-29	ⓧ 14時15分～	水海道栄町店
	明星庵	豊岡町丙 3206-1	ⓧ 14時15分～	きぬの里店
玉	宮田公民館	原宿 191	ⓧ 10時50分～	水海道栄町店

◆休止

地区	販売場所
水海道	生涯学習センター
豊岡	芋内集会所
三妻	三妻公民館 (火曜日)
	白畑公民館
菅原	厳島弁財天東私有地
	水神橋西側私有地
	南さくら保育園

地区	販売場所
五箇	沖新田上集落センター
大花羽	下中公民館
内守谷	内守谷公民館
飯沼	石下西公民館
豊田	豊田文化センター
	本豊田南宿公民館
	中島医科歯科クリニック



※その他の販売所の曜日・時間の変更については、同時配布のスケジュール表をご確認ください。

◆問い合わせ = ⓧ幸せ長寿課(内線4210)

年金豆知識

国民年金保険料免除・納付猶予申請について

国民年金保険料の納付が経済的に困難な場合、申請により保険料の納付が「免除」または「猶予」される制度があります。

全額免除	保険料の全額(月額16,590円)を免除します。
一部免除	保険料の一部(月額12,440円、8,300円、4,150円のいずれか)を納付し、残りを免除します。
納付猶予	保険料の全額(月額16,590円)を猶予します。50歳未満の方が対象です。

※免除・猶予に該当するかは本人・配偶者・世帯主の前年所得額や扶養親族の人数などによって決まります。

※免除を受けた期間は将来の老齢基礎年金の年金額に反映されますが、猶予を受けた期間は老齢基礎年金の年金額へは反映されません。

【申請に必要なもの】 離職された方は「雇用保険受給資格者証」または「雇用保険被保険者離職票」の写し

【申請先】 〒308-8520 筑西市菅谷1720 下館年金事務所 ※郵送申請可

【お問い合わせ】 下館年金事務所 0296-25-0829

ⓧ健康保険課(内線1230) ⓧ暮らしの窓口課(内線8027)



日本年金機構
HP

広報常総に広告を掲載しませんか

市では、新たな財源確保と地域経済を活性化するために、「広報常総」に有料広告を掲載しています。

事業所や商店のPRにご活用ください。

お問い合わせは、ⓧ秘書課へ ☎23-2111(内線3220)

スマホ・パソコン・インターネット 無料相談会

2022年
7/9(土)・8/6(土) 9:30~14:30

開催場所: 常総市生涯学習センター会議室 1

スマートフォン、パソコン、タブレットの操作方法や設定方法が分からない!

そんな方のために無料でサポート! **03-6265-3253**

主催: 小口商事株式会社 担当: 小口 正光(旧石下町出身)

消防団員募集!!

～自分たちの街だから自分たちの手で守りたい～

☎防災危機管理課(内線2230)



防災クイズ!?

毎月出題される問題をクリアして防災知識の向上を目指しましょう!

市では、災害時に自ら避難することが難しい方々を「避難行動要支援者」とし、名簿を作成しています。

この名簿情報は、災害が発生または発生するおそれがある場合には、支援者に対して同意がなくても提供可能である。

○か×か?

【避難行動要支援者の例】
 ①防署(消防団) ②警察署 ③自治区長 ④民生委員
 ⑤常総市社会福祉協議会 ⑥自主防災組織 など
 解説：ただし、避難を支援する関係者であるなど一定の要件が
 あります。

防災豆知識

避難行動要支援者とは

- ①情報の入手や発信が困難な人
例) 視聴覚に障がいのある人、外国人 など
- ②移動などに介助が必要な人
例) 寝たきりの人、乳幼児 など
- ③避難所生活に特段の配慮が必要な人
例) 慢性疾患のある人、妊産婦 など

出典：総務省消防庁

御社におじゃま!



～市内企業をちょっと見学～

たんぱく質を、もっと自由に!

こんな仕事をしています!

当社は、ニッポンハムグループの加工食品部門の商品開発と製造業務を担っており、無限大の可能性のある加工食品で、“チルド商品市場”を開拓し続けてきました。様々なたんぱく質を含んだチキンナゲットや中華名菜シリーズなど、色々な食シーンにあわせた商品でお客様の食卓を応援しています。「おいしい笑顔のお手伝い」をコンセプトに、多様化された消費者ニーズを的確にとらえ、安全で安心な高品質製造に取り組んでいます。



日本ハム食品(株)関東プラント

これからも、時代の変化に対して、食の新しい未来を築いていきます。また当社は、坂手工業団地の定期清掃や近隣学校への食育出前授業、新型コロナワクチンの職域接種、納涼祭など多くの地域活動を実施しています。これからも地域で輝く企業で在り続けるためにがんばります!



企業概要

- ①所在地 坂手町5687-1
- ②代表者 伊勢 雅行
- ③従業員数 約1,200人 ④創業年 昭和62年

◆問い合わせ = ☎商工観光課(内線2450)

セナミ学院

東進 予備校 東進中学NET Lepton

下館校 筑西市乙924 ☎0296-25-0001

下妻校 下妻市小野子町1-66 ☎0296-43-2000

結城校 結城市下り松3-2-4 ☎0296-48-6828



お問い合わせ・お申込みは
 ホームページのメールフォームまたは
 お電話にてご連絡ください。
<https://www.senami.co.jp/>

夏期講習

説明会

開催

下館校

7/17 (日)
18:00~20:00

下妻校

7/17 (日)
13:00~15:00

結城校

7/16 (土)
14:00~16:00

内容

- 中学受験の現状
- 勉強(復習)の方法
- 高校受験の変化
- 授業の受け方
- セナミ学院の概要
- 上手なノートの取り方

同時開催

無料学力診断テスト
 「本当の学力を測りませんか？」

2022年度 高校合格実績

水戸一高 **8**名 竹園高校 **1**名

下館一高 **43**名 下妻一高 **42**名

2022年度 公立中高一貫校合格実績

下館一高附属中 **12**名 下妻一高附属中 **18**名



開館時間

火・水・金曜日 午前9時～午後7時

木曜日 午後1時～午後7時

土日・祝日 午前9時～午後6時

は休館

7月の開館日

日	月	火	水	木	金	土
					1	2
3	4	5	6	7	8	9
10	11	12	13	14	15	16
17	18	19	20	21	22	23
24 31	25	26	27	28	29	30

8月の開館日

日	月	火	水	木	金	土
	1	2	3	4	5	6
7	8	9	10	11	12	13
14	15	16	17	18	19	20
21	22	23	24	25	26	27
28	29	30	31			

児童書

『たんぽぽのちいさい たねこちゃん』

なかや みわ/作
学研プラス

たねこちゃんは、たんぽぽの綿毛の子。末っ子で小さくて弱くて自信がありません。ある日突然、旅立つことになります。旅先での様々な経験や、苔のみんなとの出会いを通して、次第に自信がつかます。「科学」と「心の成長」の2つのテーマが学べる1冊です。



一般書

『脳が毎日元気になる！音読1日1分』

加藤 俊徳、出口 汪/監修
新星出版社

枕草子、平家物語、論語など、教科書に掲載されていた作品で音読を始めてみませんか。声を出すことで、言葉が出やすくなります。音読のアドバイスがあるので、自分のペースで進められます。作品解説や注釈、コラムも必見の1冊です。



CD

『トゥゲザー』

ウィーン少年合唱団
ユニバーサル

新型コロナウイルスの影響で世界各国での公演中止を余儀なくされたウィーン少年合唱団。

そんな状況にあっても世界の人々と協力してパンデミックに対抗するため収録された世界の名曲集。

日本からは「荒城の月」が選ばれているほか、ドナドナなどおなじみの曲も歌われています。

新

着書案内

おはなし会を開催します

ボランティアさんによるおはなし会を開催します。おはなし会に参加してスタンプを貯めると…？

日 時： 7月17日(日)午後2時～「川西ボランティア」

7月24日(日)午後2時～「りんご畑」

8月14日(日)午後2時～「あすなる」

場 所： 児童コーナー おはなし室

※新型コロナにより変更になる場合があります。

赤ちゃんとおそぼう

下記の日程で赤ちゃんとおそぼうを開催します。絵本の読み聞かせや手遊びで楽しい時間を過ごしませんか？

日 時： 7月20日(水)午前11時～11時30分

場 所： 児童コーナー 絵本サークル

※新型コロナにより変更になる場合があります。

夏休み期間中も図書館をご利用ください

夏休み期間中の図書館では2階学習室を毎日開放しています。また、読書感想文コンクール課題図書予約と貸出も行っておりますので気軽にご相談ください。

課題図書予約 7月7日(木)受付開始

課題図書貸出 7月14日(木)貸出開始



ブックスタート事業 ～えほんにたっち～

12か月児健診にて絵本や図書館案内などの入った「ブックスタートパック」をお渡ししています。

日程は、健診のお知らせをご覧ください。健診に参加できなかった場合は図書館にご連絡ください。

※新型コロナにより変更になる場合があります。

図書館ホームページでは、新着資料の検索や今月の特集をご覧ください。

「マイ本棚」や書評機能なども、ぜひご利用ください。

◆問い合わせ = 図書館 ☎23-5556

HP <http://www.josolib.jp/> ✉ library@city.joso.lg.jp



今

月のイベント

おもしろ理科先生 がやってくる!

ユニークな実験の見学とキーホルダーづくりで夏休みのひとときを楽しくすごしましょう!

申込

7月21日(木)午後1時から図書館窓口または電話での受け付けを開始します。本人ともう1人分の申込が可能です。

日時 8月7日(日)午後2時～1時間程度

場所 図書館2階視聴覚室

対象 市内在住在学の小学3年生～6年生

費用 300円(材料費) 定員 20名(先着)

※詳しくは図書館にお問い合わせください。



新井木自治会

団体概要

新井木自治会(自治区長:岸 秀雄)は、97世帯の会員で構成され、分会として、子ども会、50歳前後の会員からなる賢人会、70歳前後の会員からなる新和会があり、それぞれの会で公民館周辺、八幡宮の草刈りや公民館の清掃などの地域活動を行っています。また、自治会全体でも防災活動やどんど焼きを実施するなど、子どもから大人まで地域活動に積極的に参加し、地域コミュニティの活性化を進めています。

地域貢献活動について

地域での防災機能を高めるため、(一財)自治総合センターで行っている「地域防災組織育成助成事業」を活用して防災倉庫を設置し、備品(テント、発電機、ヘルメット、手袋、救急運搬用担架など)を整備しました。年1回備品の点検を実施して災害に備えるとともに、年1~2回防災訓練を実施したり、自治会内の事業周知、緊急連絡を行う手段として、ショートメールサービスを活用するなど、地域全体で連携を密にし、防災意識を高めています。

また、介護予防推進員の認定を受けた自治会員が、介護予防教室を月2回公民館で開催し、新井木町だけでなく、大崎町、箕輪町、中山町など近隣住民の皆さんと一緒にシルバー体操や認知症予防ゲームを行うなど、地域を超えて健康意識を高め合い、交流を深めています。

毎年1月14日前後に実施するどんど焼きでは、賢人会を中心に子ども会の皆さんと一緒に餅つきを行い、集まった方々に振る舞いながら、地域内の親睦を深めています。

目指すまちのすがた

様々な地域活動の中で「自分たちの地域は自分たちで守る」という共助の意識を醸成し、災害発生時などいざというときに強力な団結力が発揮できる助け合いのまちを目指します。



介護予防教室の様子

◆問い合わせ = ④市民と共に考える課(内線2120)

【防災News】

【岡田地区防犯防災連絡協議会発会式を開催しました】

6月5日、中沼公民館で岡田地区の防犯防災連絡協議会発会式が開催されました。岡田地区では、犯罪や非行などのない安全で明るく住みよい地域社会を実現するため、人と人とのふれあいを大切に、絆を深めながら笑顔が行き交う、そんなまちづくりを目指し、防犯活動が活発に行われてきました。

そのような中、近年、全国各地で発生している自然災害へ備えるため、防犯協会と岡田地区の各団体との連携体制の強化を図り、自分たちのまちは自分たちで守る「共助」の考えを基に、地域のすべての力を結集した小学校区単位での自主防災組織を結成しました。

発会式当日は、組織結成までの歩みや今後の地域での活動内容について発表があり、その後、西南広域消防本部石下分署員から救急応急処置の方法や災害時の対応について学び、今後の活動や防犯防災に関する意見交換を行いました。

◆問い合わせ = ④防災危機管理課(内線2210)



▲発会式の様子



▲石下分署員から救急応急処置の説明を受ける参加者

常住人口のうごき(令和4年6月1日現在)※()内は前月比
男30,124人(+34)/女29,903人(+24)/合計60,027人(+58)
外国籍住民5,751人(+108)/世帯数22,831世帯(+110)

